



IMD UNCuyo

Institutos
Multidisciplinarios

El Observatorio Laboral de la Universidad Nacional de Cuyo tiene como principal objetivo observar y analizar de forma permanente la situación, dinámicas y la evolución de los principales indicadores relacionados con el mercado laboral de la provincia de Mendoza.

En el marco de este Observatorio se publica trimestralmente el Boletín Laboral el cual busca proveer información clara y concisa acerca de los índices más relevantes del trabajo y el empleo en la provincia.



**IMD
UNCuyo**
Institutos
Multidisciplinarios

Dirección

Lic. Iris Perlbach

(iperlbach@fce.uncu.edu.ar)

Comité Académico

Mg. Rodrigo González

Analista

Lic. Pablo Jeremías Célis

(celis@jeremias.net.ar)

Introducción

El presente boletín contiene el Cuarto Informe Coyuntural del Mercado Laboral de Mendoza que elabora el Instituto de Trabajo y Producción de la Universidad Nacional de Cuyo. En el mismo se abordará el análisis del segundo trimestre del año 2009, continuando con el relevamiento de los datos que en los anteriores informes se han presentado y con la metodología del último.

Este informe desarrolla un análisis sintético del mercado laboral mendocino. En primera instancia se estudian de manera agregada los datos de niveles de empleo, desagregando las variaciones de los principales sectores que lo componen; luego se estudia el comportamiento de la demanda para lo cual se tiene en cuenta la variable proxy “empleos solicitados”, propuesta ya incorporada en informes nacionales, académicos y gubernamentales; además, se estudia la oferta en el mercado a través del comportamiento de los niveles de empleo y desempleo; por último, como dato final de mercado, los niveles de salarios.

Cabe destacar las fuentes utilizadas en el informe, los datos del nivel de empleo y desempleo de la provincia se han obtenido de la Encuesta de Indicadores Laborales presentada por el ANSES. Para analizar el nivel de empleos solicitados se ha tomado los datos publicados por la Dirección de Estudios e Investigaciones Económicas (DEIE) en su página web. En tanto que para el dato de nivel de salarios se han utilizado como fuente la Encuesta Permanente de Hogares y el informe presentado por la AFIP del Sistema Integral Previsional Argentino (SIPA).

Nivel de empleo

En el anterior trimestre pudimos observar una variación mínima aunque negativa del nivel de empleo, lo que fue producto de la crisis internacional que afectó los niveles generales de actividad e inversión; pero que debido al comportamiento estacional que guarda la demanda agregada de la región, en tal trimestre no se hizo notar, puesto que siempre es positiva.

En este trimestre se observa que el nivel de actividad es afectado considerablemente por la crisis, que sumado al comportamiento bajista de los últimos tres trimestres, vemos una marcada diferencia con la tendencia que guardaba la serie en los últimos cuatro años.

Gráfico N°1

Evolución del Nivel de Empleo en Mendoza

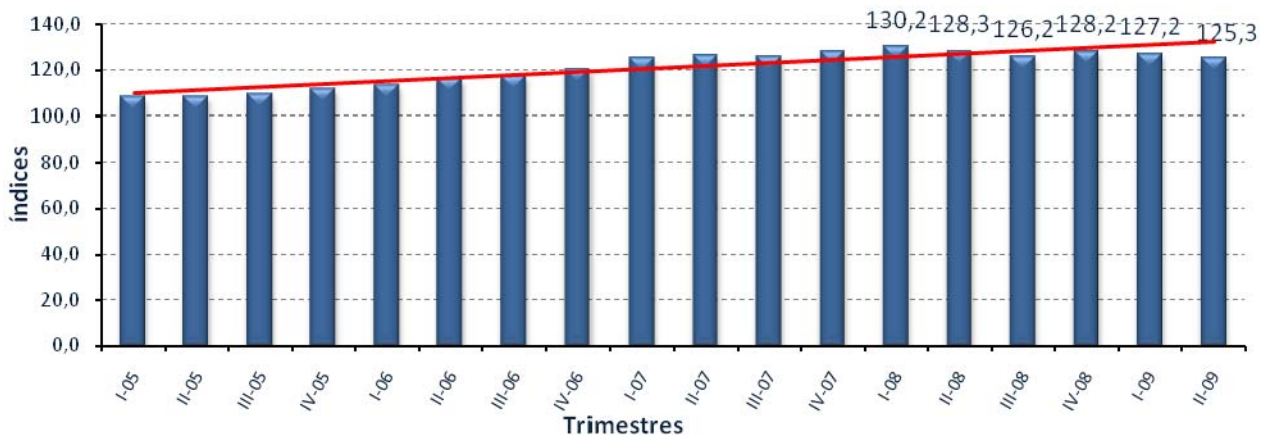

Fuente: Base Encuesta de Indicadores Laborales (EIL), Ministerio de Trabajo y Seguridad Soc.
 Elaboración: Lic. Pablo Jeremías CELIS

El Gráfico N° 1 nos muestra el comportamiento repetido que tiene el nivel del empleo, el cual no se ha recuperado y lleva cinco trimestres en baja luego de haber tenido el máximo en el primer trimestre del 2008. Lo que nos lleva a pensar sobre el cambio de tendencia que está guardando la serie, y que nosotros la vemos como producto de la crisis internacional que afecta los niveles de demanda y consecuentemente el crecimiento del nivel de empleo.

Por otro lado, podemos observar que en los dos últimos trimestres se ha producido una leve disminución del empleo, que unido a un aumento de la oferta por motivos estacionales y a la tasa de crecimiento vegetativo; hacen presumir un aumento del desempleo.

Grafico N°2

Variación porcentual del Nivel de Empleo en Mendoza

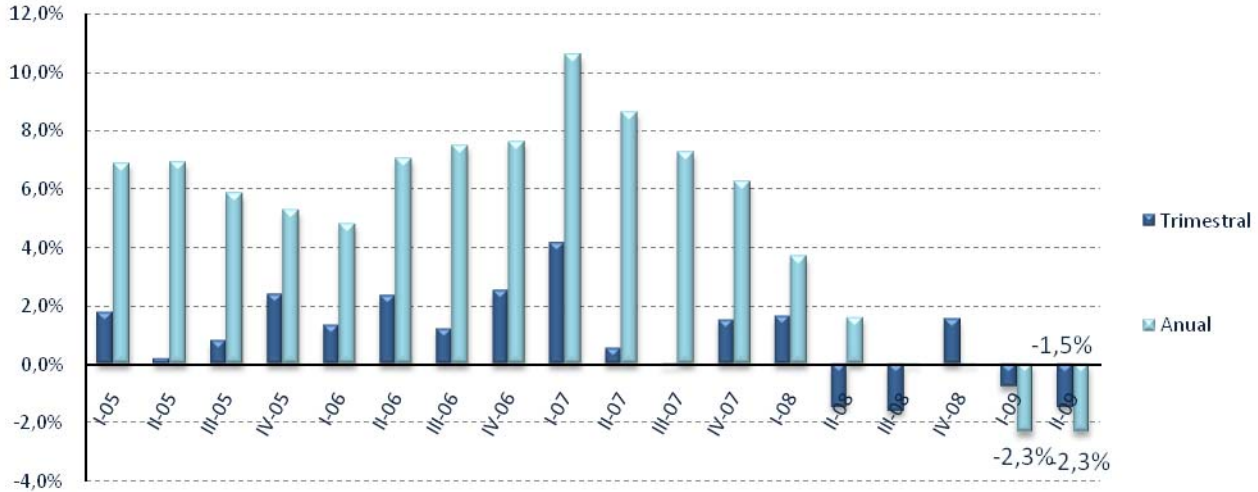

Fuente: Base Encuesta de Indicadores Laborales (EIL), Ministerio de Trabajo y Seguridad Soc.
 Elaboración: Lic. Pablo Jeremías CELIS

En el Gráfico N° 2, las barras de color celeste muestran la variación interanual, mientras las azules muestran las variaciones trimestrales, las cuales nos indican que en el corriente período tenemos variaciones negativas del 2,3% anual y del 1,5% respecto del anterior trimestre.

Continuando con el comportamiento del nivel de empleo, podemos ver como el continuo comportamiento negativo del índice trimestral, termina produciendo efectos negativos sobre el índice interanual, y que al período que nos ocupa tenemos un comportamiento igual al del semestre anterior.

Respecto de la conjetura de esperar un aumento del desempleo, éste estaría dado por el valor negativo del índice de creación de empleo que se refleja en el índice anual y al cual se le agrega el crecimiento normal que tiene la oferta de trabajo.

Grafico N°3

Nivel de empleo, según sectores

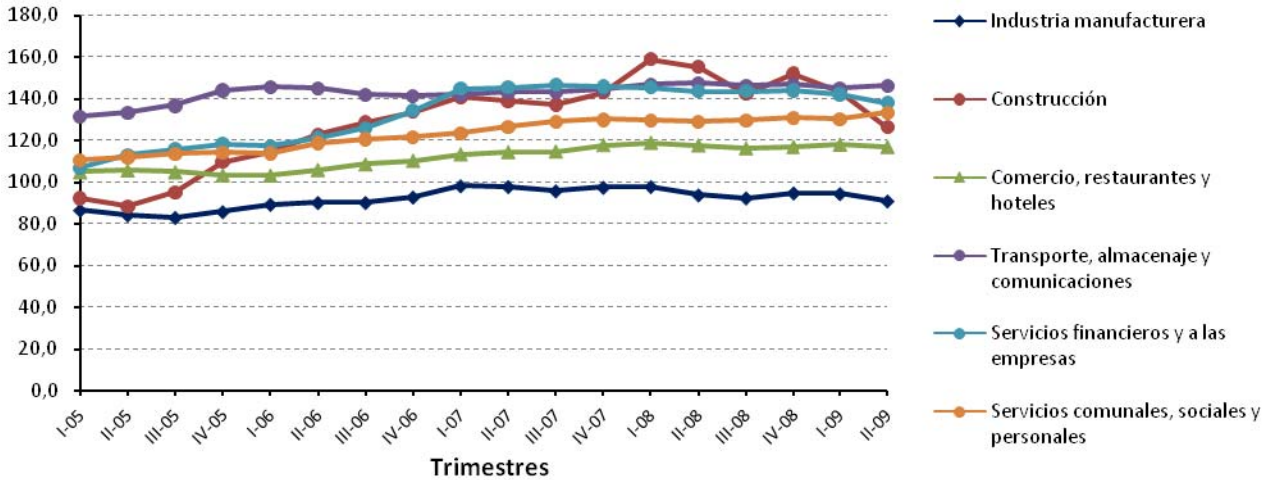

Fuente: Base Encuesta de Indicadores Laborales (EIL), Ministerio de Trabajo y Seguridad Soc.
 Elaboración: Lic. Pablo Jeremías CELIS

Mirando en forma desagregada los niveles de empleo, en el Gráfico N° 3 podemos observar que el sector más sensible es el de la **Construcción**. Si bien esto es normal en toda crisis, se destaca que este sector venía con un crecimiento importante desde el 2005, siendo al mismo tiempo un sector muy importante en la generación de empleo en la provincia y, por lo tanto, uno de los principales empleadores. A partir del cuarto trimestre del 2008 presenta una caída significativa, que es mayor que la observada en el resto de los sectores.

Pero el efecto negativo que haya provocado el sector de la construcción va a ser atenuada por el comportamiento positivo de los niveles de empleo de los sectores **Servicios comunales, sociales y personales** y el de **Transporte y almacenaje**, los cuales han logrado crear empleo en este periodo.

Finalmente, podemos decir que el comportamiento general de cada sector tiene una tendencia a la baja, aunque mínima en relación al sector construcciones.

Gráfico N°4

Variación porcentual por Sectores

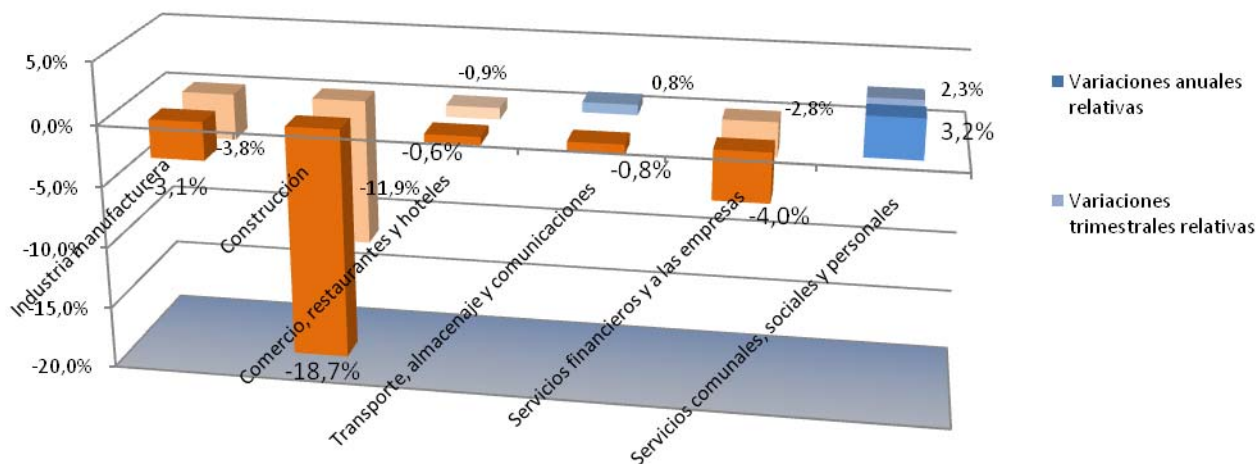

Fuente: Base Encuesta de Indicadores Laborales (EIL), Ministerio de Trabajo y Seguridad Soc.
 Elaboración: Lic. Pablo Jeremías CELIS

Como habíamos mencionado antes, la persistencia del comportamiento negativo del nivel de empleo trimestral, ha llevado a que los índices interanuales también hayan sido afectados. En el Gráfico N° 4 tenemos las variaciones de cada sector, y es lo que nos permite diagnosticar cuales han sido los más afectados en el período. Para las variaciones positivas se utiliza el color celeste y azul, mientras que para las variaciones negativas una tonalidad naranja, para una mejor comprensión se muestran las variaciones interanuales adelante y las trimestrales atrás.

En el Gráfico N° 4 podemos observar como todos los sectores excepto **Servicios comunales sociales y personales** tienen un resultado negativo interanual, donde el más afectado es el de la **Construcción**, luego le siguen los **Servicios financieros** y la **Industria manufacturera**.

Por otra parte, las variaciones trimestrales tienen como el más afectado en primer lugar al sector de la **Construcción**, luego la **Industria manufacturera**, y en tercer lugar a los **Servicios financieros**.

Índice de Empleos Solicitados

El Índice de Empleos Solicitados es utilizado en el presente informe como variable proxy del comportamiento de la demanda de trabajo. Dicho índice no se puede interpretar como la demanda de trabajo, dado que el resultado de la incorporación a una empresa o institución, va a depender de la contratación efectiva o no del postulante.

Gráfico N°5



Fuente: D.E.I.E., Ministerio de Producción, Tecnologías e Innovación.
 Elaboración: Lic. Pablo Jeremías CELIS.

En el Gráfico N° 5 podemos ver que la disminución que se ha producido en el trimestre, desde un índice de 199,44% en el primer trimestre a 153,1% en el segundo, representa una caída del 46,34%. Cabe destacar que en los dos últimos años se ha producido una tendencia negativa importante.

Este comportamiento se debe a los niveles de actividad que registra la provincia, lo que termina incidiendo en la toma de decisión de las empresas en el momento de demandar mano de obra. A esto se suma que la oferta de trabajo es una variable dinámica que depende tanto de la tasa de natalidad, como de las necesidades de ingreso de las familias para atender a sus necesidades; todo esto introduce incertidumbre respecto de los resultados del mercado laboral. Finalmente, esto termina incidiendo en lo que antes habíamos propuesto como resultado de este trimestre, dada la caída en la demanda de trabajo, el natural aumento de la oferta de trabajo y los niveles de empleo anteriormente vistos.

Nivel de Empleo y Desempleo Laboral

En este apartado se analiza el nivel de empleo y desempleo de la población total. La parte del empleo privado ya se había analizado en el primer apartado.

Gráfico N°6

Tasa de empleo y desempleo

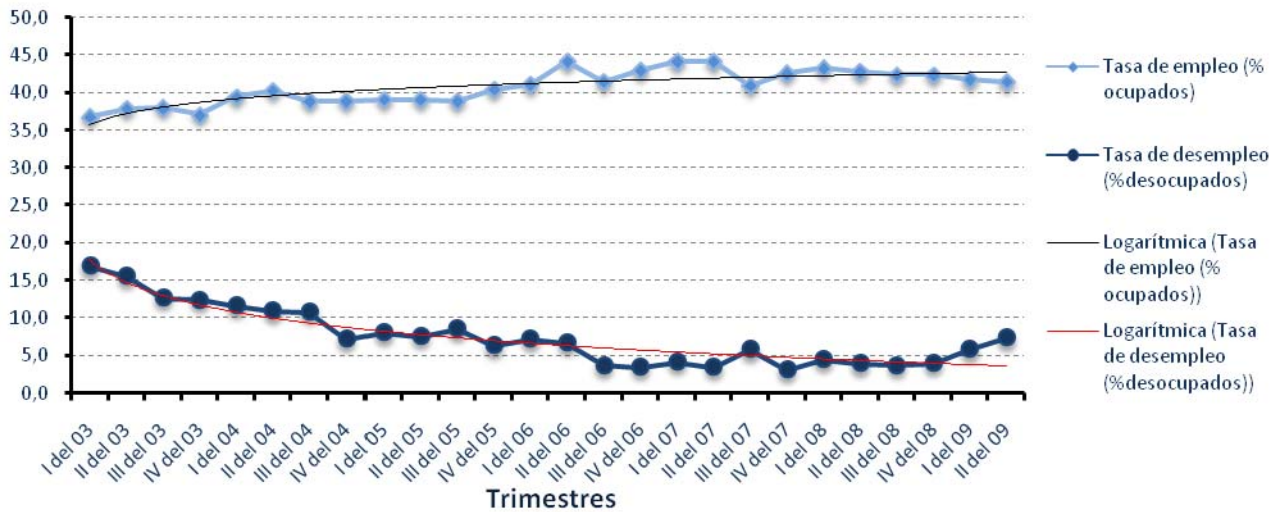

Fuente: EPH INDEC,
 Elaboración: Lic. Pablo Jeremías CELIS

El nivel de desempleo aumentó debido a la caída de la demanda de empleo, mientras que la oferta de trabajo creció naturalmente, dando como resultado el aumento en el desempleo señalado.

El Gráfico N° 6 nos muestra el quiebre de tendencia que se produce en los niveles de desempleo, y que comparado con la línea de tendencia logarítmica propuesta, se ve que el desempleo crece por arriba de ésta. Lo alentador es que el índice no ha llegado a los niveles del 2002 ó 2003, los cuales superaban el 20%, y que dependiendo de las políticas anticíclicas que se vayan a aplicar veremos qué resultados tendremos para los siguientes periodos.

Nivel de Salario

Según el SIPA, para este trimestre el salario promedio alcanza **\$2458,33**, lo que indicaría un aumento del 9,4 % dado el anterior valor de \$2247. Esto es para el empleo en blanco, dada la característica de la población tenida en cuenta en esta estadística. Mientras que el salario del trabajo no declarado tiene un promedio de **\$889,74** según la EPH.

Como conclusión del nivel de salario, podemos decir que ha acompañado y superado el nivel de inflación del período para los asalariados declarados (según el INDEC), no así para los trabajadores en negro, quienes sufrieron una caída del 2,08% de sus ingresos.

Dirección:

Espacio de la ciencia y la tecnología
"Elvira Calle de Antequeda"
Parque Gral. San Martín
Ciudad · Mendoza · Argentina
CP 5500

Teléfono/Fax:

0054 261 4299986

E-mail:

itp@uncu.edu.ar

Sitio Web:

<http://www.imd.uncu.edu.ar>



IMD
UNCuyo
Institutos
Multidisciplinarios